

KEN 4

Katastrální evidence nemovitostí verze 4.0

Grafický informační systém pro práci s daty ISKN

Uživatelská příručka



KEN 4 je nástroj pro hromadné získávání informací o pozemcích celého správního území ve všech katastrech najednou se současným zobrazením v mapě. KEN 4 data bleskově třídí a pohotově zužuje výběr vybranou hodnotou pomocí filtru, nebo složeným SQL dotazem. Vybraná skupina záznamů poskytne okamžitě seznam vlastníků a vybraných parcel, budov nebo katastrů v tabulce, mapě, listu vlastnictví nebo výpisu. Program může komunikovat s databázovým grafickým programem KOMPAS 3, kde je možné samostatně aktualizovat data katastrálního úřadu a parcely vybrané v KENU 4 využít k editaci. Program KOMPAS 3 umožňuje doplnit grafické databáze o rastrové mapy, ortofotomapu a nebo územní plán převedený do vektorového nebo rastrového formátu. Všechna tato data lze po uložení do databáze v KENU 4 zobrazit včetně jejich negrafických údajů.

OBSAH

CHARAKTERISTIKA PROGRAMU, POPIS

ZÁKLADNÍ UŽIVATELSKÉ ROZHRANÍ

- Lišta s tlačítky „Moduly“
- Řídící tabulky modulů
- Podřízené tabulky modulů
- Okno modulu Mapa
- Speciální části okna programu
- Nástrojová lišta

MODULY

- Charakteristika modulů
- OPRÁVNĚNÉ SUBJEKTY**
- PARCELY**
- BUDOVY**
- KATASTRÁLNÍ ÚZEMÍ**
- DALŠÍ TABULKY**
- VÝPIS**
 - WWW náhled do KN ČÚZK
- MAPA**
 - Nástroje
 - Ovladač vrstev mapy
 - Vlastnosti vrstvy
 - Popis
 - Tématická legenda
 - Přidání a odebrání vrstvy
 - Hromadné nastavení vrstev
 - Přesun vrstev
 - Přehledka mapy
 - Režim automatický
 - Režim centrování mapy

PRÁCE S PROGRAMEM

- První otevření databáze
- Označování (výběr) záznamů
- Stavy záznamů
- Pracovní stavy programu
 - Režimy řídící tabulky
 - Režimy mapy
- Použití filtru
- Menu
 - Nastavení programu
 - Import a Export složeného filtru
 - Výběr – Výběr podle podmínek
 - Číselníky
 - Výpisy údajů z KEN
 - Exporty údajů z KEN
 - Formuláře pro nastavení výpisu, exportu a tisku

SPOLUPRÁCE S GRAFIKOU KOMPASU 3.0

CHARAKTERISTIKA PROGRAMU, POPIS

KEN4 je samostatný program pro práci s údaji ISKN (Informační systém katastru nemovitostí), který využívá databáze KOMPASu 3, vzniklé importem katastrálních dat formátu VFK.

KEN 4 umožňuje výběr, export i tisk dat ISKN formou sestav, tabulek a výpisů s využitím řady databázových funkcí a filtrů..

KEN 4 je navržen tak, aby poskytl maximální pohodlí při práci se všemi katastry najednou:

- Výběr z mapy je schopen interaktivně uplatnit jako filtr na tabulku pozemků a jim příslušných vlastníků (oprávněných subjektů) a přehledně je zobrazit
- Rychle a efektivně filtruje tabulku parcel nebo vlastníků pomocí výrazu v dotazovacím řádku, s možností uložení dotazu
- Obsahuje průvodce pro složité výběry podle podmínek.
- Umožňuje uživateli k jednotlivým parcelám pořizovat textové poznámky, které se aktualizací dat neztrácí.
- Exportuje data do formátu TXT, DBF, DB, XLS, HTML a do schránky.
- Mapy z viditelného výřezu tiskne i exportuje do běžných rastrových formátů a WMF
- Z komfortního náhledu tiskne výpis a list vlastnictví v sestavě a umožňuje i export tiskové sestavy do souboru bez nutnosti tisku.
- Obsahuje přehled katastrů podle příslušnosti k správním celkům (obce, okres, kraj), v tabulkové a stromové struktuře.
- Vybraná nebo filtrovaná data může zobrazit i ve spolupráci s KOMPASem 3, protože používají stejnou databázi.

ZÁKLADNÍ UŽIVATELSKÉ ROZHRAŇÍ

Okno aplikace je v běžném režimu rozděleno na čtyři základní části, které lze vypínat a přepínat do různých modifikací pomocí tlačítek „Moduly“ :

Lišta s tlačítky „Moduly“

Rídicí tabulka modulu

okno Mapa

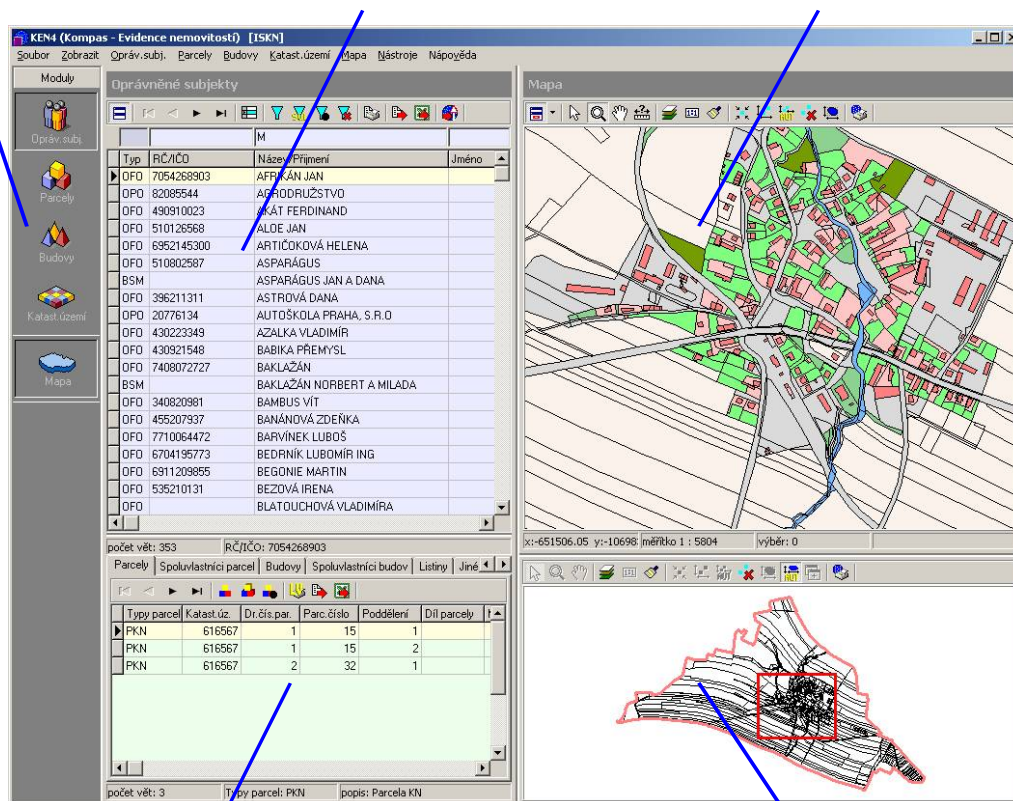

Podřízené tabulky modulů

okno Přehledka

Lišta s tlačítky „Moduly“

Svisle orientovaná lišta s tlačítky „modulů“, která slouží k přepínání do jednotlivých pracovních režimů.

Řídící tabulky modulů

Řídící tabulky v horní části okna programu se mění podle vybraného modulu:

- a) **Oprávněné subjekty**
- b) **Parcely**
- c) **Budovy**
- d) **Katastrální území**
- e) **Další tabulky**
- f) **Výpisy** (volitelně vypínatelné (modální), nastavitelné v menu „Nástroje-Zobrazení-„Modální náhled sestav“)

Podřízené tabulky modulů

Obsah dolní části tabulek modulů se mění pomocí **záložek** do ostatních podřízených tabulek nebo textového souhrnu aktuálního záznamu v záložce „detail“.

Podřízená tabulka zmizí v případě, že ji vypneme prvním tlačítkem v liště nástrojů , „Zobrazit podřízený seznam“ nebo při použití modulu „Výpis“. Obě tabulky zmizí v případě, že jsou tlačítka modulů vymáčknuty.

Názvy záložek podřízené tabulky se mění podle obsahu řídící tabulky

a) Pro oprávněné subjekty

Parcely, Spoluvlastníci parcel, Budovy, Spoluvlastníci budov, Listiny, Jiné právní vztahy, SJM (společné jmění manželů), Detail

b) Pro parcely

Budovy, Vlastníci, Listiny, Jiné právní vztahy, Bonita, Detail

c) Pro budovy

Parcely, Vlastníci, Listiny, Jednotky, Jiné právní vztahy, Detail

d) Pro katastry

Detail

e) Pro Další tabulky

Detail

Okno modulu Mapa (podrobněji v kapitola Moduly – MAPA)

Mapa má vlastní lištu nástrojů a lze ji rozdělit na Hlavní mapu a Přehledku nebo úplně vypnout.

Speciální části okna programu

„**Stavové řádky**“ (pro řídicí tabulku i pro podřízené tabulky) na spodní hraně tabulek, obsahují aktuální statistické údaje z tabulky celkem, i podle výběru. Každou tabulku doprovází specifické informace, v nichž je okamžitý přehled o celkovém počtu vět a jejich počtu ve výběru

„**Filtrační řádek**“ nad řídicí tabulkou slouží k zadávání hodnot pro zúžení výběru na požadované věty. Tento řádek lze přepnout tlačítkem do režimu „Filtr SQL“, kde je možné vidět tvar zadaného filtru a doplnit nebo modifikovat dotaz v SQL jazyce.

Nástrojová lišta

KEN 4 používá u tlačítek filtrů symboly, podobné symbolům editačního programu KOMPAS 3

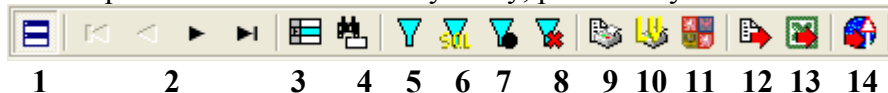

- 1) „**Zobrazit podřízený seznam**“ vypíná a zapíná dolní část modulu s připojenými tabulkami
- 2) „**Navigátor**“ slouží k pohybu po větech v tabulkách nebo výběrech
- 3) „**Výběr aktuální větou**“ používá se při prohlížení filtrem vybrané skupiny vět
- 4) „**Nefiltrovat, pouze najít**“ využívá se, pokud nechceme omezovat tabulku výběrem
- 5) „**Uplatnit filtr**“ podobně jako ENTER provede výběr podle zadaných hodnot filtru
- 6) „**Filtr v režimu SQL**“ zobrazí tvar automaticky vytvořeného SQL dotazu, který lze upravit
- 7) „**Filtr označených vět**“ společně vybere kurzorem označené věty (při stisknutí klávese CTRL).
- 8) „**Zrušit filtr**“ ruší uplatněný filtr a vrací tabulku do základního zobrazení.
- 9) „**Výpis**“ vybrané věty převede do tiskového výpisu
- 10) „**List vlastnictví**“ vybírá podle LV a vytváří tiskovou sestavu
- 11) „**WWW náhled do KN ČÚZK**“ přímý vstup do katastrální evidence ČÚZK pro kontrolu aktuálních údajů
- 12) „**Export**“ vyvolá dialog pro export dat s možností volby formátu
- 13) „**Excel export**“ umožní export dat s volbou uložení do souboru nebo přímo do MS Excel, MS Word, formátu HTML, RTF, atd.
- 14) „**Vybrat v KOMPASu3**“ odešle příkaz k výběru dat v grafické tabulce parcel (budov) v KOMPASu (tlačítko je viditelné pouze v případě, je-li v menu Nástroje - Nastavení – Zobrazení - Tlačítka „Vybrat v Kompas“)

MODULY

Charakteristika modulů

Zapnutý modul zobrazuje příslušnou **řídicí tabulku modulu** v horní části modulu. Každá tabulka umožňuje v **podřízené tabulce** v dolní části pomocí přepínání záložek nahlédnout do provázaných tabulek evidence nemovitostí.

Provázané tabulky v podřízené tabulce umožňují procházet vybrané seznamy související s hodnotou v horní části a lze z nich tyto hodnoty přenést do horního okna modulu. Lišty s tlačítky, odlišné pro každý modul, zajišťují snadné přepínání řídicí tabulky do výběru podle vybraných dat v jednotlivých záložkách.

Tlačítka podřízené tabulky jsou pro každý modul odlišné, ale mají podobné funkce umožňující přepnutí obsahu dolní záložky do řídicí tabulky při současném vytvoření filtru.

Tmavší pole ve filtračním řádku tabulek umožňuje dvojklikem kurzoru vyvolat a uplatnit informaci z číselníku. Vhodné a časté použití je v případě výběru katastrů, kde číselník obsahuje název, ale i u

druhu parcely a způsobu využití. Filtrační řádek lze změnit na řádek SQL, kde se zadané hodnoty změni na dotaz SQL a lze jej doplnit o další podmínky nebo se seznámit s tvarem zápisu.

V ukázce, kde vybíráme část jména uvnitř pole Název/Příjmení, je patrné že pomocný znak % je za hodnotu doplňován automaticky. Zadáme li jej sami v SQL dotazu je dvojmo. Dodáním další podmínky vytvoříme složený filtr. Stejný dotaz umožňuje vytvořit i průvodce z funkce „Výběr složeným filtrem“ nebo „Výběr podle podmínek“.

Typ	RČ/IČO	Název/Příjmení	Jméno	Ulice
BSM		Vala Lubomír a Valová Žof		

Typ	RČ/IČO	Název/Příjmení	Jméno
BSM		Koželuh Milan a Ludmila	
BSM		Vala Lubomír a Valová Žof	

Tlačítka pro ovládání tabulek



Navigátor



Výběry

- Výběr parcel aktuálním záznamem
- Výběr parcel zobrazenými záznamy
- Výběr parcel zobrazenými záznamy a složeným filtrem...
- Výběr parcel zobrazenými záznamy a filtrem podle podmínek...
- Výběr parcel označenými záznamy



List vlastnictví



Náhled do KN ČÚZK



Export záznamů v záložce do DBF, DB, TXT



Export do MS Excelu,



OPRÁVNĚNÉ SUBJEKTY

Řídící tabulka

Typ	RČ/IČO	Název/Příjmení	Jméno	Ulice	Číslo	Obec	Poznámka

Oprávněné subjekty (dříve vlastníci) jsou vedeni v databázi ISKN jako majitelé nemovitostí.

Typy oprávněných subjektů:

OPO – Oprávněná právnická osoba

OFO – Oprávněná fyzická osoba

BSM – Partneři ve společném jmění manželů (SJM)

Záložky podřízených tabulek

Typy parcel	Katastr.úz.	Dr.čís.par.	Parc.číslo	Poddělení	Díl parcely	Mapa	Zp.urč.vým.	Druh poz.	Zp.využ.p.



Typy parcel	Katastr.úz.	Dr.čís.par.	Parc.číslo	Poddělení	Díl parcely	Mapa	Zp.urč.vým.	Druh poz.	Zp.využ.p.	

počet vět: 2 Zp.využ.poz.: název:

Budovy Vlastníci Listiny Jiné právní vztahy Bonita Detail

Typ	RČ/IČO	Název/Přímení	Jméno	Ulice	Číslo	Q
-----	--------	---------------	-------	-------	-------	---



Typ budovy	Část obce	Číslo dom.	Cena nem.	Zp.využ.bu.	List vlast.
------------	-----------	------------	-----------	-------------	-------------

[illegible]

7

Záložka „Detail“ Přepínání tabulek umožňuje horní lišta. Obsah tabulky se mění podle výběru :

počet vět: 14	ID: 1
Detail	
Sloupec	Hodnota
ID	1
KOD	D2
NÁZEV	Bažantnice
POPIS	Stabilizované území západně od obce, oddělené, produkční plocha pro chov bažantů, významný solit...

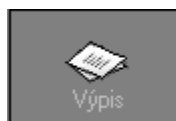

VÝPIS

KEN4 (Kompas - Evidence nemovitostí) [ISKN]

Lupa: 57%

1 / 1

Zavřít

Výpis údajů z katastru nemovitostí

Katastr. území: Bláhov List vlast.: 105
 Parc. číslo: 4 Podílovník: Osažení mapy: 6780
 Druh čís.par.: Pozemková parcela Typ parcely: Parcela KN
 Výměra: 71 m² sítěř stvrzených Druh pozemku: zahrada
 Číslo popsané: Způsob využití:

SC/IC: 7310122908 Jméno/Název: Pálník, Josef, 47, KCHOLE U PAMBY
 Podíl: 1/1 Charakterist.: Oprávněná fyzická osoba

Likvidace
 Typ likvid.: Usnesení soudu ve věci Datum vyhot.:
 Zhotovitel: Pod. čís. shod.: 699
 Rok zhotov.: 1.1.1997 Stávkat:
 Dopln. shod.: POLVE:12001 SATU2:641634 LISTODUH:85
 Popis: se dne 4.1.2001, právní moc dne 31.1.2001

Katastr. území: Bláhov List vlast.: 105
 Parc. číslo: 5 Podílovník: Osažení mapy: 6780
 Druh čís.par.: Pozemková parcela Typ parcely: Parcela KN
 Výměra: 91 m² sítěř stvrzených Druh pozemku: orná půda
 Číslo popsané: Způsob využití:

SC/IC: 7310122908 Jméno/Název: Pálník, Josef, 47, KCHOLE U PAMBY
 Podíl: Charakterist.: Oprávněná fyzická osoba

Likvidace
 Typ likvid.: Usnesení soudu ve věci Datum vyhot.:
 Zhotovitel: Pod. čís. shod.: 699
 Rok zhotov.: 1.1.1997 Stávkat:
 Dopln. shod.: POLVE:12001 SATU2:641634 LISTODUH:85
 Popis: se dne 4.1.2001, právní moc dne 31.1.2001

Katastr. území: Bláhov List vlast.: 10002
 Parc. číslo: 5 Podílovník: Osažení mapy: 6780
 Druh čís.par.: Pozemková parcela Typ parcely: Parcela KN
 Výměra: 91 m² sítěř stvrzených Druh pozemku: orná půda
 Číslo popsané: Způsob využití:

SC/IC: 45797072 Jméno/Název: Česká republika
 Podíl: 1/1 Charakterist.: Oprávněná právnická osoba

SC/IC: 45797072 Jméno/Název: Pozemkový fond České republiky, Husinecká, 1024/IIa, Praha
 Podíl: 1/2 Charakterist.: Oprávněná právnická osoba

Likvidace
 Typ likvid.: Vznik práva ze zákona Datum vyhot.:
 Zhotovitel: Pod. čís. shod.: 229
 Rok zhotov.: 1.1.1991 Stávkat:
 Dopln. shod.: POLVE:151997 SATU2:641634 LISTODUH:40
 Popis: § 17

- konec výpisu - datum tisku: 1.9.2004 10:04:05

vytvořeno programem KEN4 (Kompas - Evidence nemovitostí) strana 1

Modul „Výpis“ nemá okno se záložkami. Není na rozdíl od předchozích oken tabulkou, ale tiskovou plochou, na kterou se promítá textový výpis evidence nebo list vlastnictví. Je aktivní pouze po upltnění tlačítka nástrojové lišty - „Výpis“. Zatímco standardní tlačítko „Navigátor“ krokuje výpisy a ostatní se vztahují k formátování výpisu, k měřítku a poslední tlačítko obsahuje export náhledu do elektronické podoby a možnost uložení do souboru. Výpis existuje ve dvou režimech. Pokud je ve svislé liště viditelné tlačítko modulu „Výpis“ je dokument vytvářen v okně řídicích tabulek. Pokud je zapnut modální režim, generuje se výpis v plovoucím nezávislém okně. (V menu „Nástroje - Nastavení- Zobrazení - Modální náhled sestav a náhled při tisku mapy)

V modulu Parcely a Budovy je možné ověřit platnost údajů přímým vstupem do katastrální evidence ČÚZK pro kontrolu aktuálního stavu a získat informace o dalších souvisejících údajích. Podmínkou je označený záznam o parcele nebo katastru a připojení k internetu. Identifikační číslo parcely pak z celostátního registru vyhledá požadovanou parcelu a poskytne platné údaje.

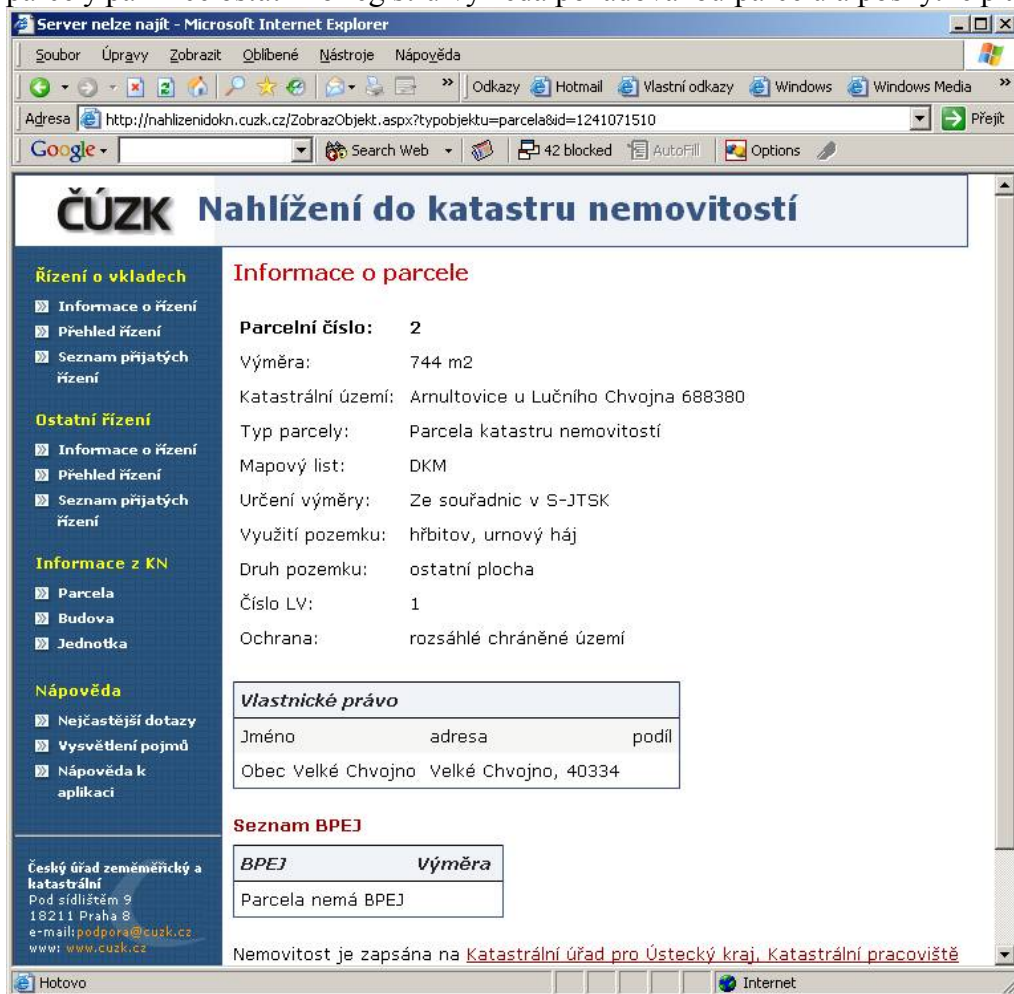

MAPA

Modul Mapa se otvírá na pravé straně programového okna a při vypnutí řídicí tabulky se roztáhne do celého okna. Jeho součástí je volitelně zapínatelná **přehledka** ve dvou zobrazovacích režimech, vázaném a plovoucím.

Nástroje mapy



Zapíná a vypíná viditelnost přehledky,



Určuje režim a viditelnost přehledky



Režim výběru parcel a budov. (tyto vrstvy musí být v ovladači vrstev v zapnutém stavu „výběr“)



Lupa zvětšuje levým tlačítkem myši, zmenšuje pravým tlačítkem

Informační řádek s polohou kurzoru, aktuální měřítko a počet vybraných objektů



Posun při stisknutém levém tlačítku myši. Slouží k pohybu mapy v okně, aniž by se měnily její vlastnosti



„Měření“ v mapě - levé tlačítko myši měří délky, pravé plochy; výsledek se zobrazuje v informačním řádku mapy



„Ovladač vrstev“ umožňuje vypínat a zapínat vlastnosti vrstev (viz samostatné heslo)



„Měřítko“ mapy, jeho přesnost lze upravit v nastavení



„Překreslit mapu“. Dokreslí celou mapu po zastavení vykreslování klávesou ESC



Centruje, zobrazí, respektive automaticky zobrazí vybrané objekty a zruší výběr



„Zobrazí všechny objekty“ v mapě



„Tisk mapy“ Vyvolá formulář s ovladačem výchozí tiskárny



„Uložení mapy“ Umožní uložení mapy v rastrové nebo vektorové (WMF) podobě

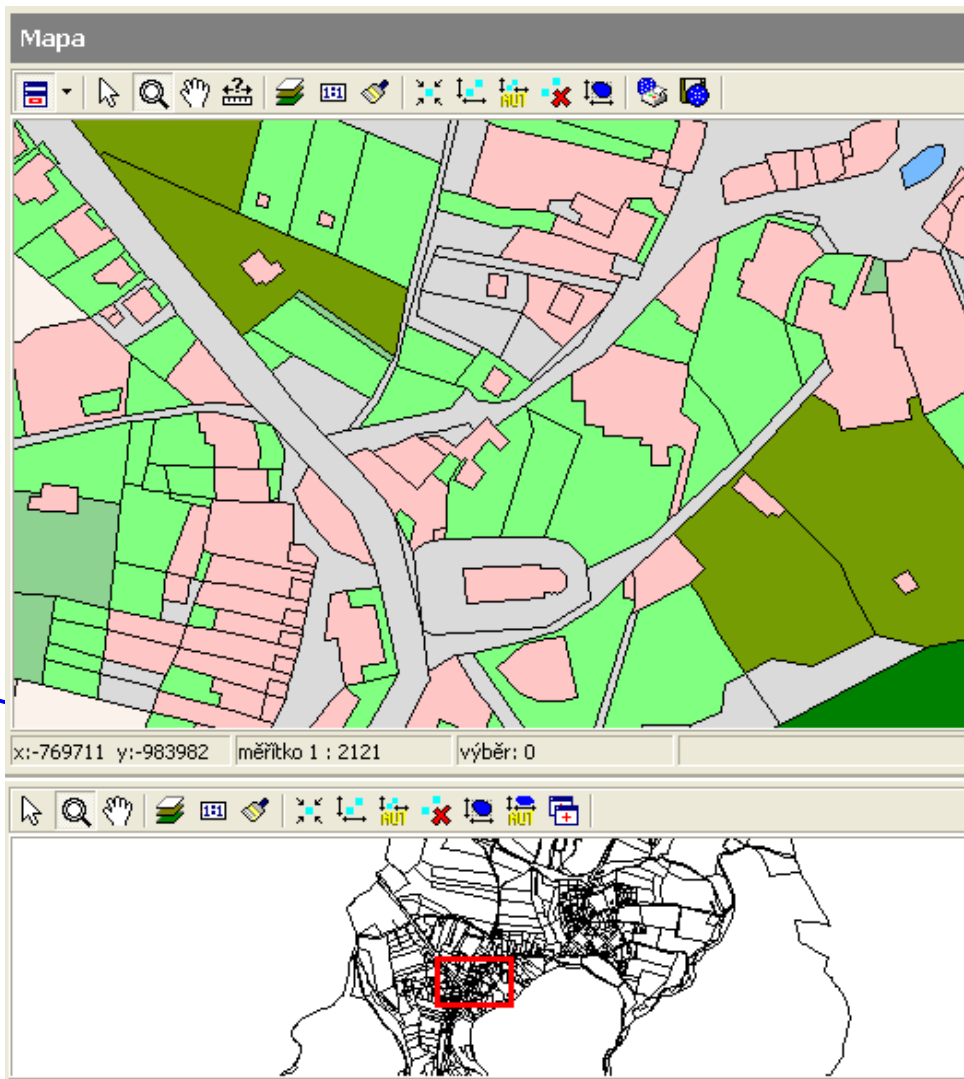

Uložení mapy

Formát

Soubor JPEG SHQ

☒ Uložit do shránky
☐ Uložit do souboru

☒ Orámování obrázku
☒ Zachovat poměr šířky čar

Rozměry v pixelech
 Šířka:

310

 Výška:

578

☒ Zachovat poměr výšky a šířky

Uložit

Storno

Tisk mapy

Tiskárna

HP OfficeJet Series 700 Print

Nastavení tiskárny

Kvalita tisku: 300 dpi
 Orientace: Na výšku
 Velikost papíru: A4 (210 x 297 mm)

Nastavení tisku
 Měřítko: 1 :

20223

☒ Orámování obrázku
☒ Zachovat poměr šířky čar

☐ Tisk měřítka

Okraje (mm)
 Nahoře:

20

 Vlevo:

20

 Dole:

20

 Vpravo:

20

Náhled

Tisk

Storno

Ovladač vrstev mapy

Základní nástroj pro úpravu vzhledu mapy

Záložka „Vrstvy“

Ovladač vrstev mapy

Vrstvy

Okno mapy

Souřadnicová síť

☐ použít okamžitě

Použít

Tabulka	Téma	Vi	Vý	Po	Pr	Měřítko od	Měřítko do	Koeficient
Katastrální území		<input checked="" type="checkbox"/>	<input type="checkbox"/>	<input type="checkbox"/>	<input type="checkbox"/>			1
Další prvky mapy		<input checked="" type="checkbox"/>	<input type="checkbox"/>	<input type="checkbox"/>	<input type="checkbox"/>			1
Parcely	DRUH POZEMKU	<input checked="" type="checkbox"/>	<input checked="" type="checkbox"/>	<input type="checkbox"/>	<input type="checkbox"/>			1
Budovy popis		<input checked="" type="checkbox"/>	<input type="checkbox"/>	<input type="checkbox"/>	<input type="checkbox"/>			1
Pomocná parcelní čísla		<input checked="" type="checkbox"/>	<input type="checkbox"/>	<input type="checkbox"/>	<input type="checkbox"/>			1
Parcelní čísla		<input checked="" type="checkbox"/>	<input type="checkbox"/>	<input type="checkbox"/>	<input type="checkbox"/>		2000	1
Značky druhu pozemku		<input checked="" type="checkbox"/>	<input type="checkbox"/>	<input type="checkbox"/>	<input type="checkbox"/>			1
Vnitřní kresba		<input checked="" type="checkbox"/>	<input type="checkbox"/>	<input type="checkbox"/>	<input type="checkbox"/>			1
Budovy		<input checked="" type="checkbox"/>	<input checked="" type="checkbox"/>	<input type="checkbox"/>	<input type="checkbox"/>			1

Vlastnosti vrstvy

Formulář vyvoláme poklepem na řádek nebo tlačítkem

Lze vyvolat předvolené téma u Parcel, Budov, BPEJ a Dalších tabulek.

Dále určit měřítkový rozsah zobrazování vrstvy.

„Koeficient“ ovlivní velikost znaků nebo tloušťku čar.

Vlastnosti vrstvy

Tabulka:

Téma (Popis):

Měřítko od: do:

Koeficient:

Viditelnost (vrstvy)

Výběr (detekce objektu, parcely, budovy)

Popis (vybraným sloupcem tabulky)

Průhlednost (potlačí barevnost vrstvy)

Jméno tabulky	Uplatněné téma	▼	▼	▼	▼	Rozsah měřítek	Koeficient	
Tabulka	Téma	V _i	V _y	P _o	P _r	Měřítka od	Měřítka do	Koeficient
ORTOFOTO		<input type="checkbox"/>	<input type="checkbox"/>	<input type="checkbox"/>	<input type="checkbox"/>			1
REGULACE		<input type="checkbox"/>	<input type="checkbox"/>	<input type="checkbox"/>	<input type="checkbox"/>			1
Katastrální území		<input checked="" type="checkbox"/>	<input type="checkbox"/>	<input type="checkbox"/>	<input type="checkbox"/>			1

A

„Popis“ umožňuje nastavení automatického popisu objektů vybraným sloupcem tabulky.

Popis

Umístění

Kotvící bod: ☐ ☐ ☐

Poloha kotvícího bodu

☒ Střed objektu

☐ Ohraničující čtverec objektu

☐ Otáčet popis podle lin

☐ Popis ve více segmer

Data

☒ Sloupec:

☐ SQL dotaz:

Viditelnost

Měřítko od:

Měřítko do:

Písmo

Vzorek:

Styl textu

Font:

Barva písma:

Velikost písma

☒ Relativní (pixel) ☐ Absolutní (cm)

Velikost:

Pozadí

☒ Žádné ☐ Halo ☐ Rámeček

Barva:

Vzorek písma

Text

Efekty

☐ Tučné ☐ Podtržené ☐ Se stínem

☐ Kurzíva ☐ Velká písmena ☐ Roztaženě



Tematická legenda



Tematickou legendu lze vyvolat v případě, že je řádek s tabulkou označený. Okno s legendou je modální a existuje samostatně dokud je uživatel nezavře, Legenda v KENU je aktivní u parcel, budov, BPEJ, popř. dalších tabulek. Legendy je možné otevřít z více vrstev a tyto použít společně.



Přidání a odebrání vrstvy

Jestliže jsou použity další uživatelské tabulky nebo chceme některé tabulky katastrálního úřadu z ovladače vrstev a tedy i z mapy vyloučit pro zvýšení přehlednosti pomocí nástrojů k

V záložce „Okno mapy“ je možné ovlivnit další obsah mapy (barva pozadí, měřítko a způsob vykreslování)

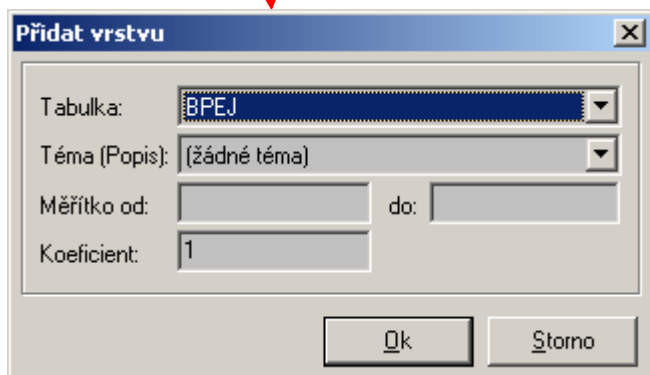
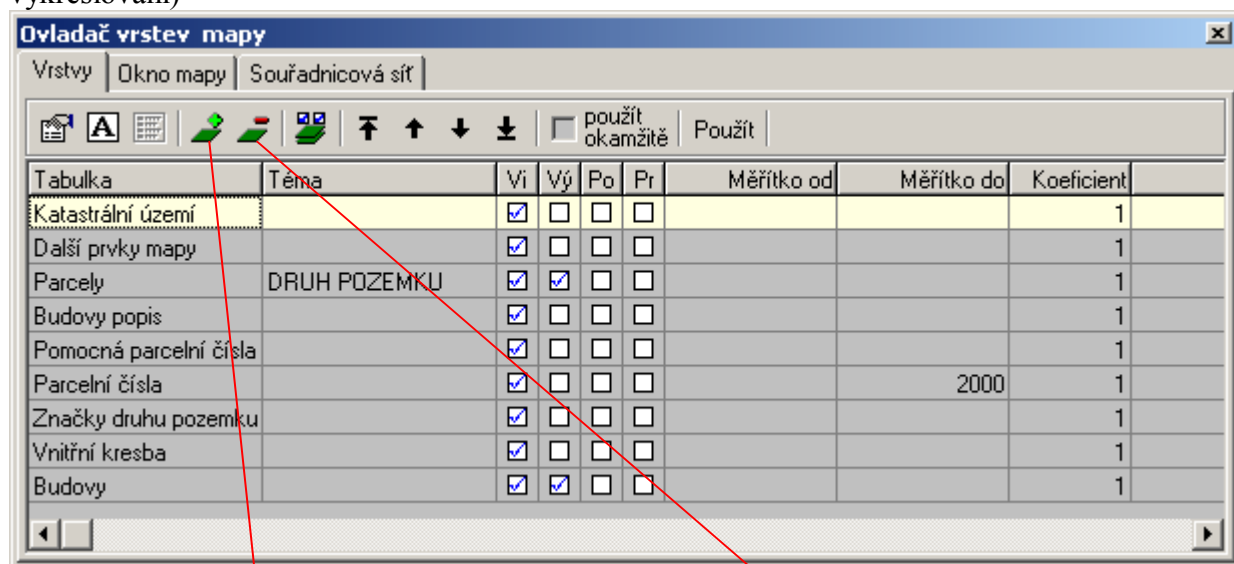

Hromadné nastavení vrstev

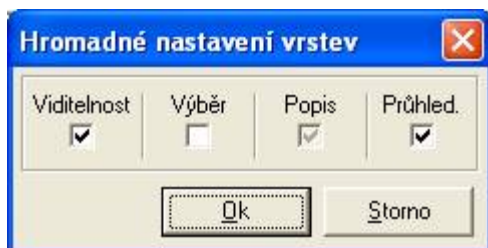

Formulář umožňuje zapnout, vypnout nebo ponechat nastavený režim u všech tabulek najednou.

V ukázce pomocí formuláře zapínáme viditelnost všech vrstev, vypínáme výběr u všech vrstev, ponecháváme popis beze změny a zapínáme průhlednost vrstvy v případě, jsou-li objekty neprůhledné nebo je nastaveno téma.

Přesun vrstvy

Pozici vrstev lze měnit pomocí svislých šipek v nástrojové liště nebo posunem vrstvy kurzorem. Rychlý přesun vrstvy na konec nebo začátek a nebo nahoru nebo dolů o jednu.

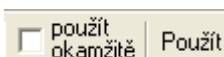

Všechny změny se projeví okamžitě zaškrtneme-li tlačítko „Použit okamžitě“ nebo najednou po nastavení.

Záložka „Okno mapy“ umožňuje nastavení pozadí okna a zobrazení proužku s měřítkem :

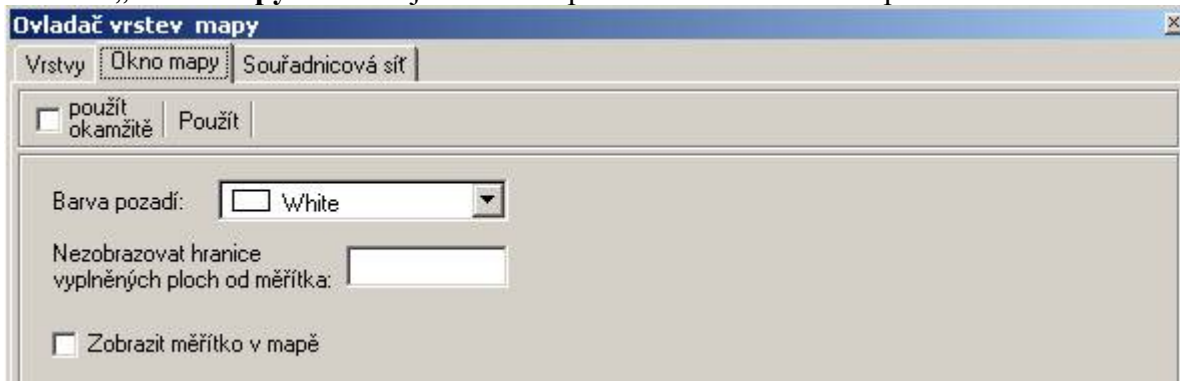

V záložce „Souřadnicová síť“ je možné nastavit krok sítě nebo zobrazení kladu map :

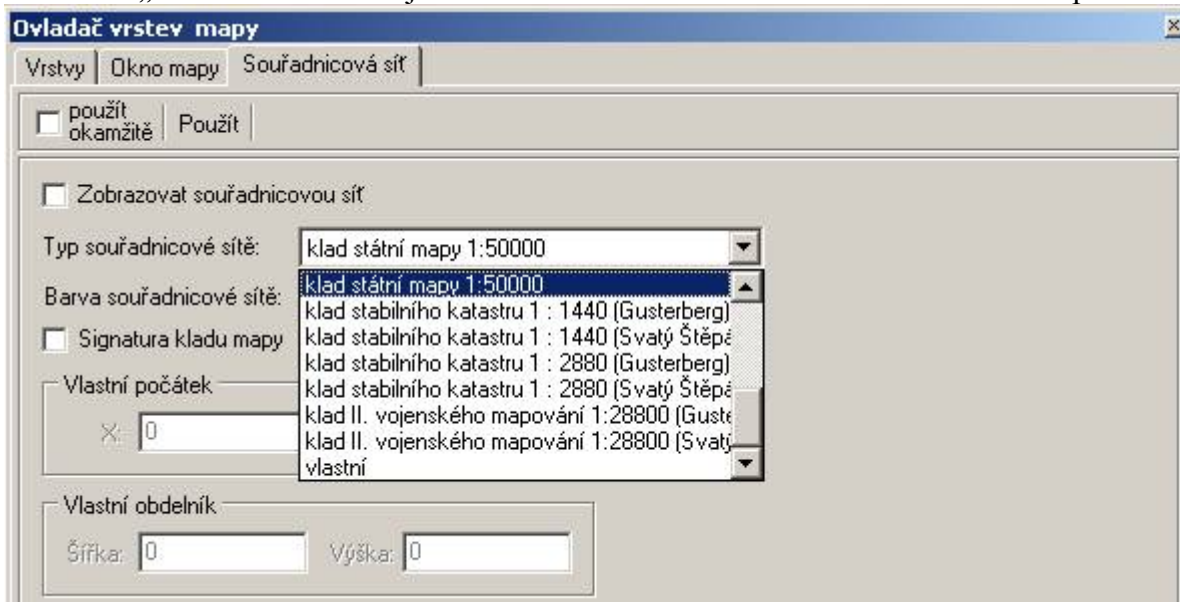

Přehledka mapy

Přehledka slouží k rychlé orientaci v území a kromě dvou zobrazovacích režimů má dva pracovní režimy.

Okno Hlavní mapy i Přehledky jsou na sobě polohově závislé a změna polohy se projeví v druhém okně podle nastavení.

Režim automatický

Vyvoláme jej zapnutím tlačítka  „Automaticky zobrazovat všechny objekty“

Vždy zobrazuje celou mapu a ukazuje výřez okna hlavní mapy červeným obdélníkem, který cestuje podle vybraných objektů. Ponechává aktivní pouze „ovladač vrstev“ a tlačítko pro překreslení.

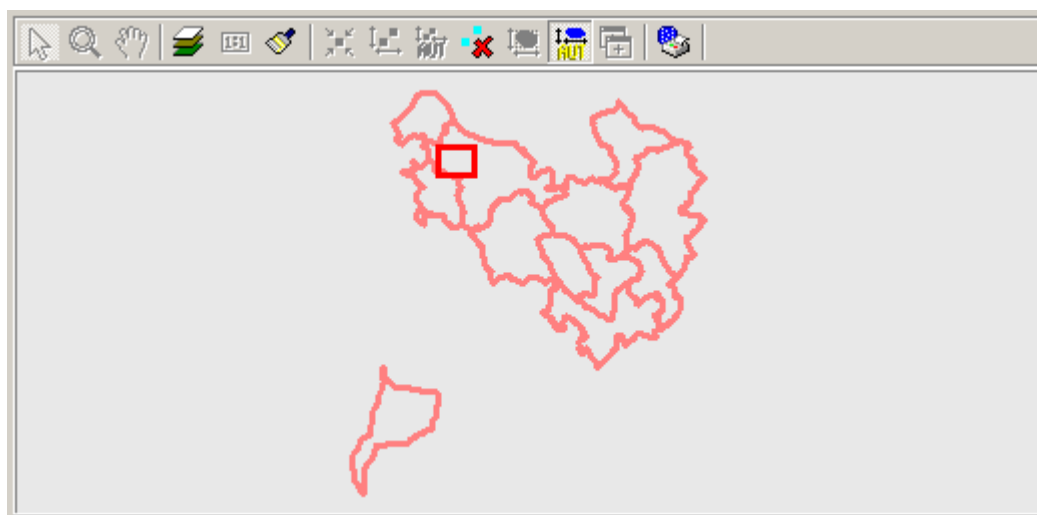

Režim centrování mapy

Vyvoláme jej vypnutím tlačítka  „Automaticky zobrazovat všechny objekty“.

Zobrazuje mapu v měřítku vhodném pro orientaci a lokalizaci objektů ve dvou módech které se nastavují zapnutím nebo vypnutím tlačítka které se stane aktivní .

V prvním módu se pohybuje po nepohyblivé mapě přehledky obdélník vymezující rozsah viditelnosti v hlavní mapě.

V druhém módu se pohybuje mapa přehledky a obdélník výřezu hlavní mapy zůstává na místě..

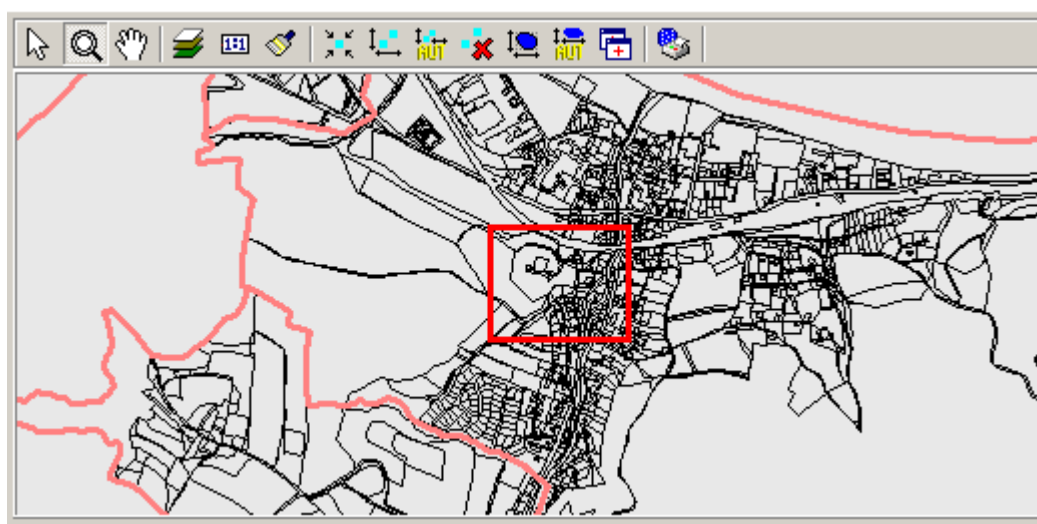

Vyhovuje li nastavený režim, lištu ovládání přehledky lze zcela vypnout.

Viditelnost přehledky a nástrojové lišty přehledky se nastavuje v nástrojové liště hlavní mapy (viz „Modul Mapa“) Ostatní funkce přehledky se chovají stejně jako u hlavní mapy.

PRÁCE S PROGRAMEM

První otevření databáze:

Položka menu „Soubor – Databáze – Nastavení připojení“ umožňuje připojit a odpojit aktuální databázi, kterou poprvé přihlašujeme k programu KEN 4. Při dalším otevření programu se zvolená databáze přihlašuje automaticky. Jedná se o databázový soubor pro systém Firebird, který vznikl importem do KOMPASu 3. Jeho funkčnost je možné otestovat tlačítkem „Test“.

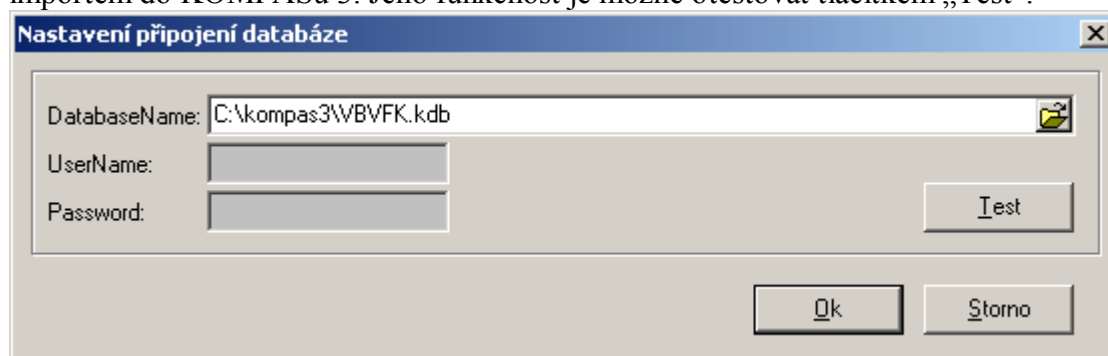

Označování (výběr) záznamů :

Jednotlivé tabulky jsou odlišeny barvou pozadí pro zjednodušení orientace.

Oprávněné subjekty	– světle fialová
Parcely	– světle zelená
Budovy	– světle modrá
Katastry	– světle žlutá
Další tabulky	– bílá

- Aktuální věta má volitelně odlišené (obvykle žluté) pozadí a určuje pozici kurzoru.
- Ruční výběr věty se provádí označením věty kurzorem myši při stisknutí klávese CTRL
- Vybrané věty jsou v inverzním zobrazení a signalizuje je černá tečka v šedém políčku před větou
- Uplatněný filtr je signalizován zmodráním textu v tabulce a počet vybraných vět je číselně vyjádřen ve stavovém řádku
- Hromadný výběr v mapě se provádí v režimu „Vybírat“ při stisknutí klávese SHIFT tažením kurzoru při stisknutém levém tlačítku myši
- Jednotlivé záznamy lze v mapě stejně jako v databázi přidávat nebo ubírat kurzorem při stisknutí klávese CTRL a levým tlačítkem myši

Stavy záznamů:

- **Základní stav** se identifikuje černým textem v tabulce.
- **Uplatněný filtr** lze rozpoznat podle **zmodrán**í textu.
- **Aktuální záznam** je signalizován **zbarveným řádkem** a šipkou v šedém políčku na začátku řádku.
- **Vybrané záznamy** (řádky) jsou **tmavě modré** a mají na začátku řádku v šedém políčku černou tečku
- **Režim „Výběr aktuální větou“** způsobí **světle modré** zbarvení řádku, korespondující s barvou označeného objektu v mapě.

Pracovní stavy programu

Nastavení prostředí je velmi variabilní. Kterákoliv část obrazovky programu může být vypnuta vymáčknutím tlačítka Modulu. Doporučený základní stav je: Zapnutá mapa s přehledkou a vybraná řídicí tabulka databáze, včetně dolního okna se záložkami podřízených tabulek.

Režimy řídicí tabulky



Řídicí tabulka se může nacházet ve dvou stavech:

Tlačítko „Výběr aktuální větou“ je rozhodující pro přepínání režimů.

1) Výběrový režim

Je li funkce vypnuta, lze volně používat tabulky, vybírat v nich ručně nebo pomocí filtru. Teprve když uplatníme filtr, provede se výběr v mapě

2) Zobrazovací režim

Slouží k interaktivnímu zobrazování aktuální věty v mapě. Je li funkce aktivní, filtrem vybrané záznamy se nevyberou v mapě, ale v jejich seznamu lze krokovat a aktuální věta výběru se zobrazuje v mapě.

Režimy mapy



Pro chování mapy jsou rozhodující tato dvě tlačítka a kombinace jejich zapínání

1) Obě tlačítka vypnutá

Pohyb kurzoru v řídicí tabulce nemá vliv na zobrazování v mapě, dokud neuplatníme filtr.

Výběr v mapě se projeví v řídicí tabulce jako filtr a hned se uplatní

2) Obě tlačítka zapnutá

Pohyb kurzoru v řídicí tabulce se okamžitě projeví v mapě výběrem a vycentrováním a zobrazením aktuálního záznamu v okně mapy.

Výběr v mapě okamžitě vypne tlačítko „Výběr aktuální větou“ a nastane následující režim:

3) První vypnuté druhé zapnuté

Tento režim je svou funkcí totožný se stavem 1)

4) První zapnuté druhé vypnuté

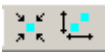
Pohyb kurzoru v řídicí tabulce se projeví v mapě výběrem aktuálního záznamu. Tento je nutné přivolat tlačítky  (centrovat, resp. zobrazit vybraný objekt)

Výběr v mapě okamžitě vypne tlačítko „Výběr aktuální větou“ a nastane režim 1)

Použití filtru

Zadávací řádek filtru

Zadání filtru se provádí přímým zápisem hodnoty do jednotlivých polí řádku filtru. Následuje stisk klávesy **ENTER**.

V okně výběru se objeví vybrané záznamy parcel v modré barvě.

Kurzor umístěný na aktuálním záznamu řídicí tabulky umožňuje tento záznam prohlédnout včetně dalších připojených dat v záložkách podřízených tabulek modulu

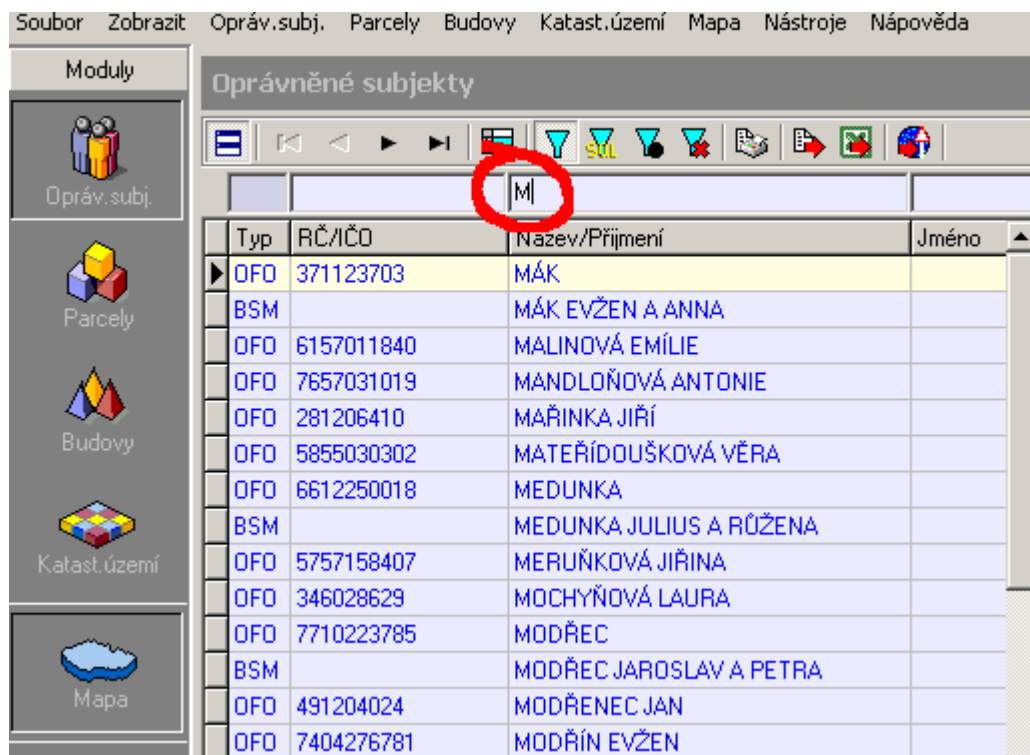

Pomocí dvojkliku myši lze u tmavších polí řádku filtru vyvolat připojený číselník. Dvojklikem do vybraného řádku číselníku lze dosadit nabízenou hodnotu :

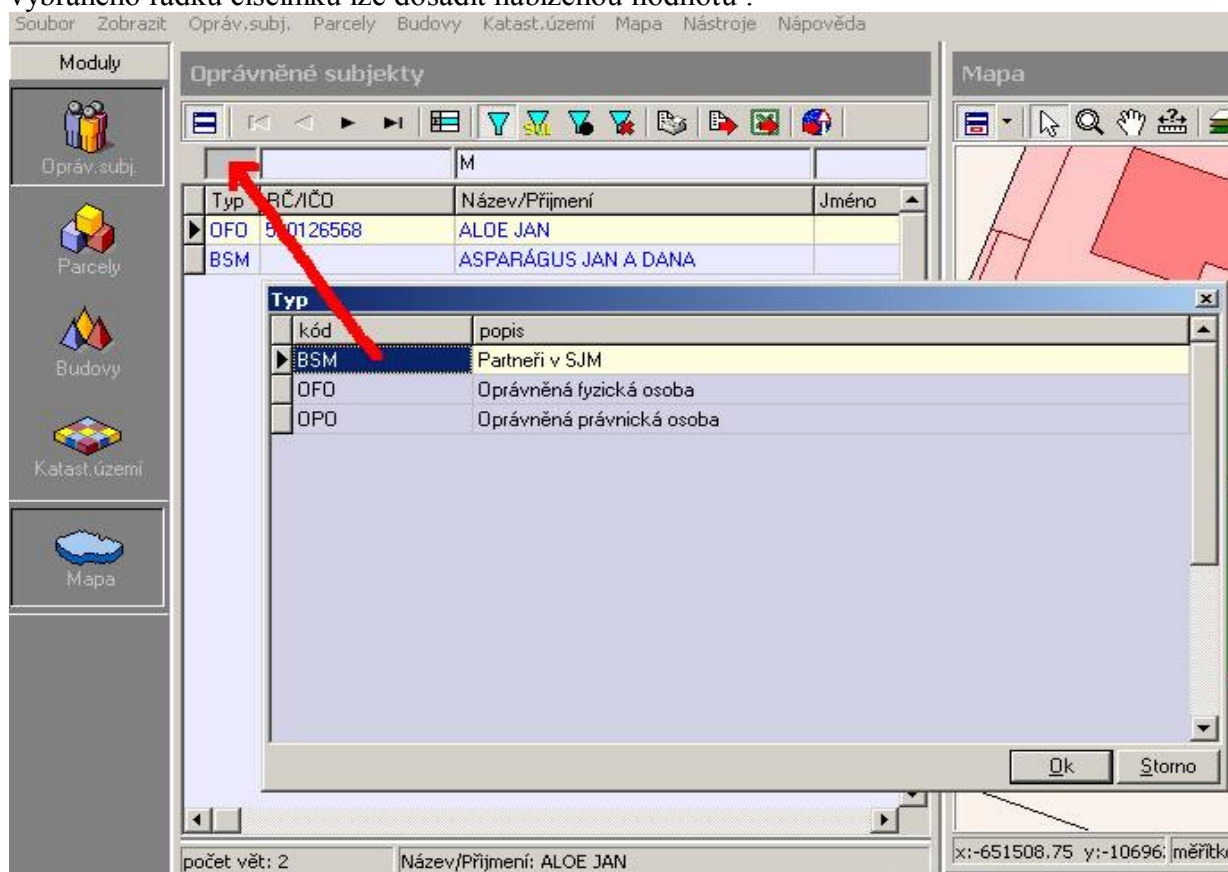

Podle vložené hodnoty lze poté uplatnit filtr stiskem ENTER.

Menu

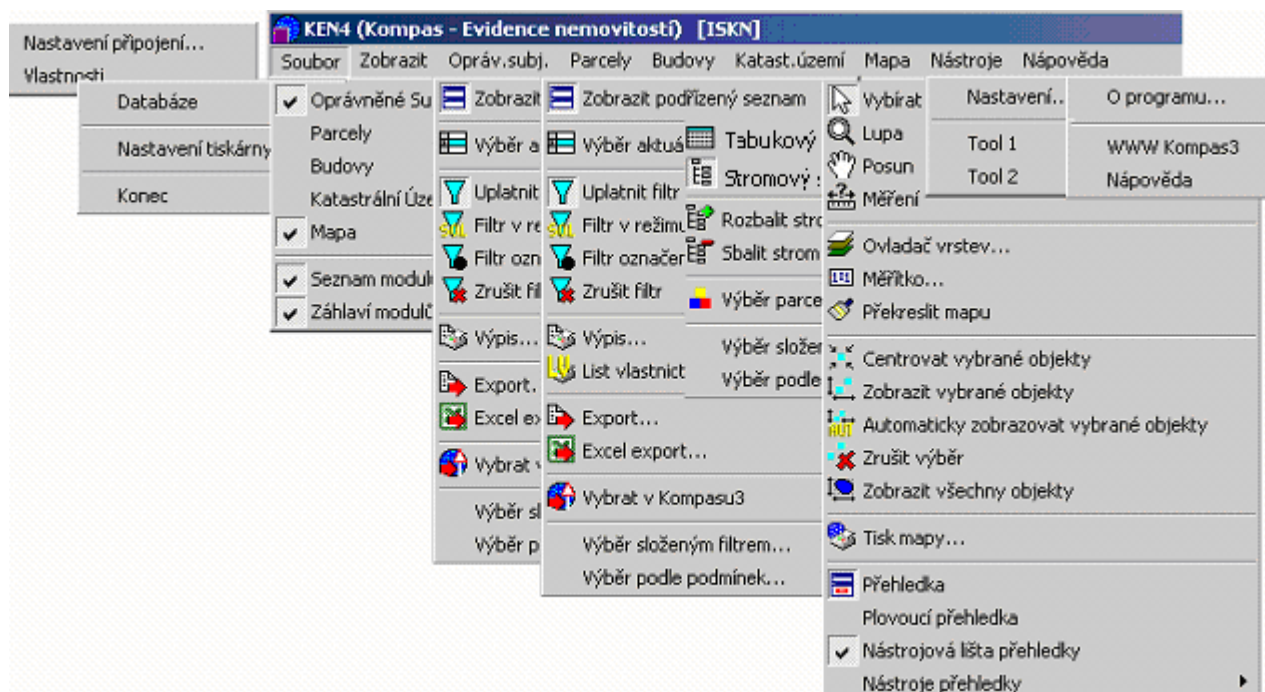

Položka menu „**Nástroje – Tool 1, Tool 2**“ jsou funkce rezervované pro volání externích programů např. „Poznámkového bloku“, nebo „Kreslení“ z MS Windows. Nastavení se provádí úpravou licenčního souboru (KEN 4.lic) ze strany dodavatele programu.

Nastavení programu:

Nastavení vzhledu KENu 4 se uchovává v souboru „KEN4.ini“. Znamená to, že pokud je v nastavení (viz níže) vybráno ukládání vzhledu, program se otevře ve stavu, ve kterém byl před ukončením.

V záložce z menu „**Nástroje – Nastavení - Preference**“ se upravuje základní chování programu a rozhoduje o chování při otevírání a zavírání programu

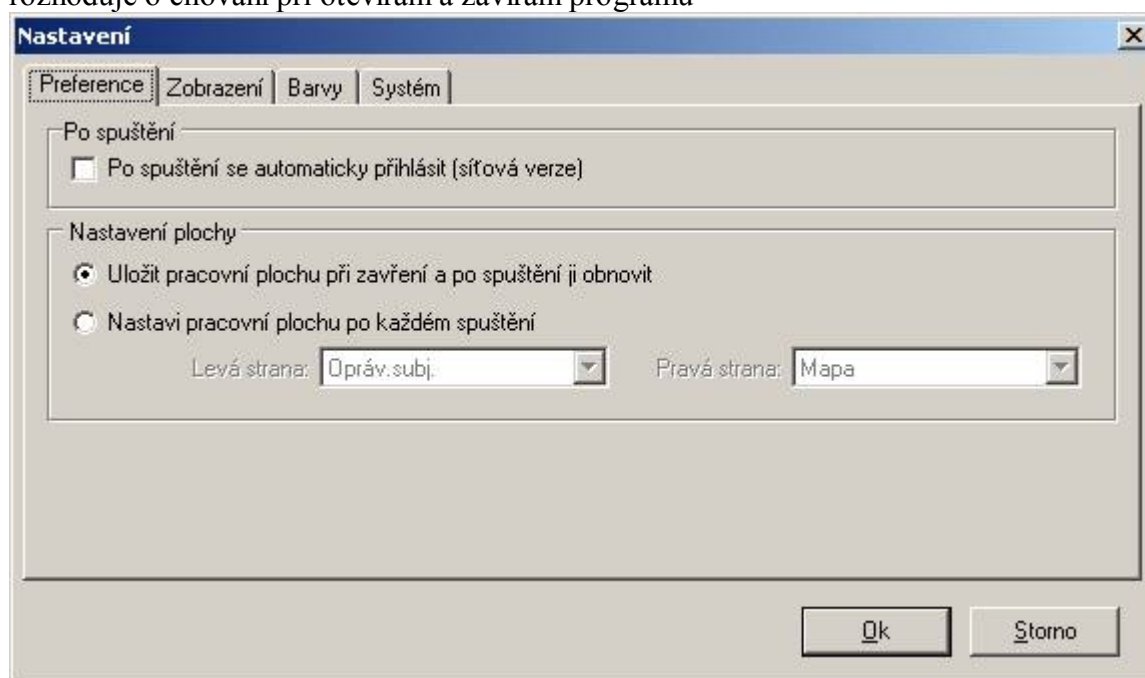

V záložce z menu „**Nástroje – Nastavení - Zobrazení**“ se kalibruje měřítko pro konkrétní obrazovku; další volby slouží k nastavení způsobu chování a zobrazování programu :

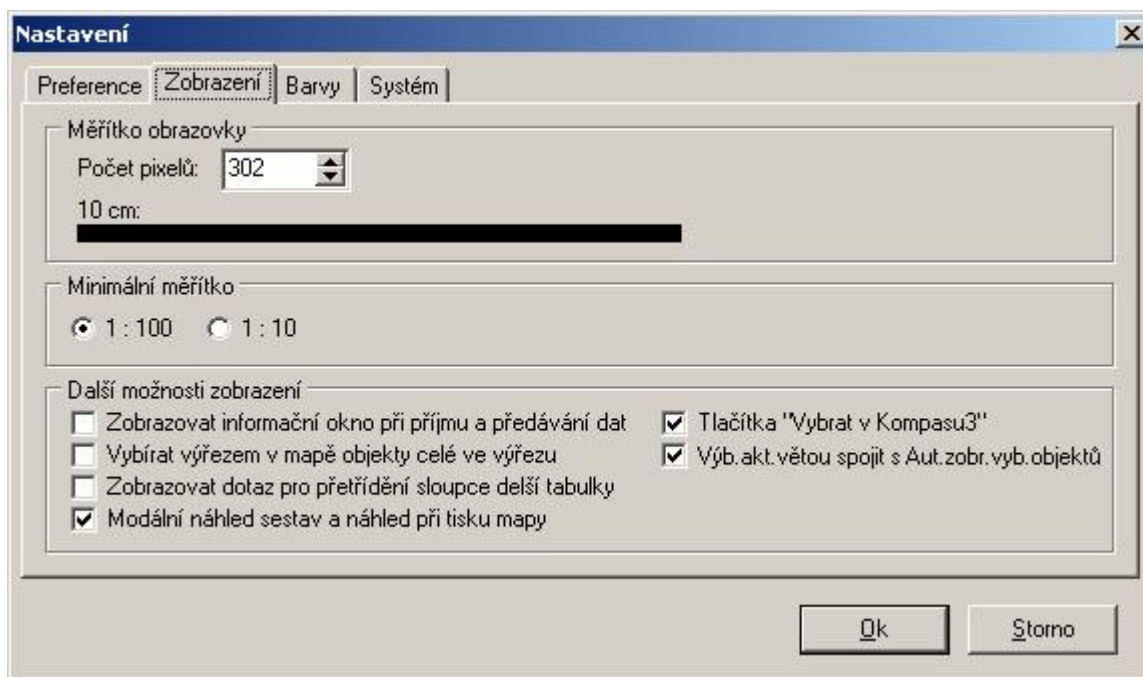

V záložce z menu „**Nástroje – Nastavení - Barvy**“ lze nastavit systémových barvy některých zobrazení :

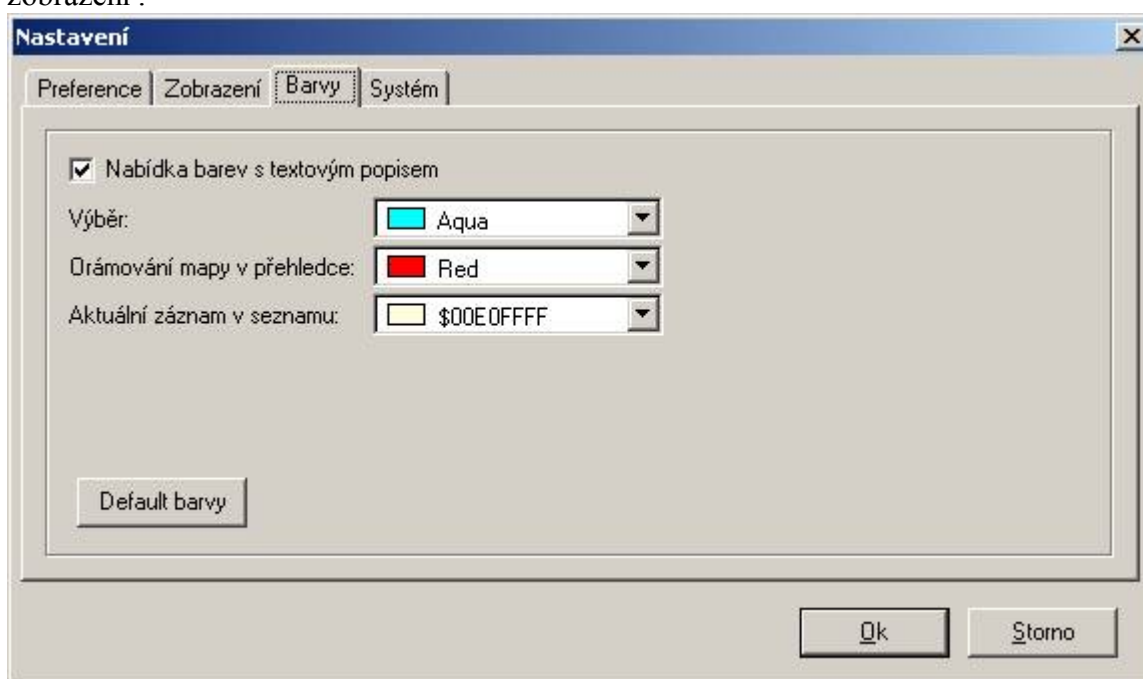

V záložce z menu „**Nástroje – Nastavení - Systém**“ lze optimalizovat paměť a rychlost programu (reguluje využívání systémových prostředků při potížích s nedostatkem paměti) :

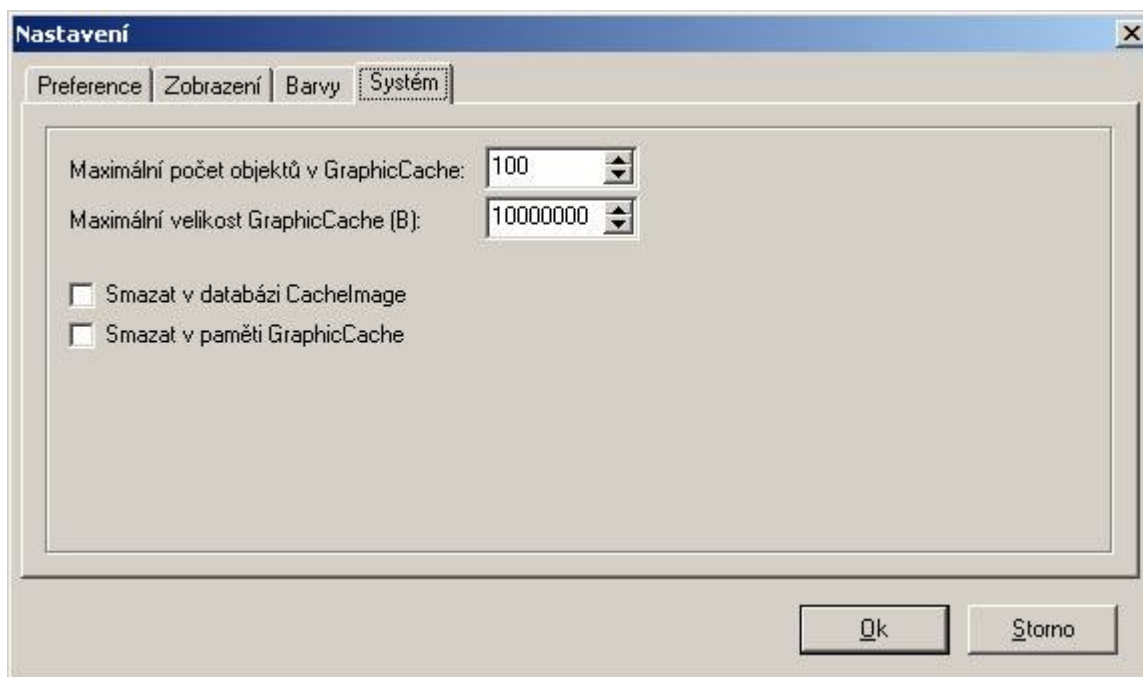

Funkce z menu „**Výběr složeným filtrem**“ nad každým modulem umožňuje výběr více oprávněných subjektů (parcel, budov) různých vlastností, které nelze získat jednoduchým filtrováním počtu zobrazených vět. Uživatel se každý nový řádek složeného filtru jeví jako sčítání filtrů a výsledek lze prohlédnout přepnutím do okna SQL filtru.

Nový řádek při editaci získáme klávesou „**ENTER**“ a výsledek klikem na tlačítko „**Uplatnit**“

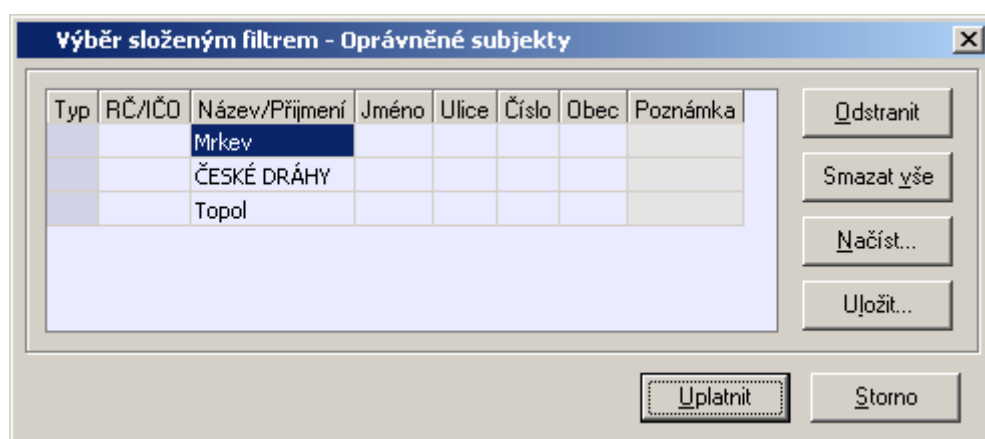

„**Načíst a Uložit složený filtr**“ umožňuje načíst ze souboru, nebo ze schránky uložit formátovaný seznam subjektů nebo parcel. Jestliže pro import použijeme MSEXcel je nutno respektovat pozici hledaného výrazu ve sloupci. Formát MSEXcelu odpovídá koncovce CSV. Textový formát ASCII pak vyžaduje mezi položkami čárku a je-li výraz víceslovný, pak je třeba na něj použít uvozovky. K zadání dat přes schránku je vhodné využít programu MSEXcel nebo textový editor. Tato pravidla platí i pro ostatní složené filtry pro parcely budovy a katastry.

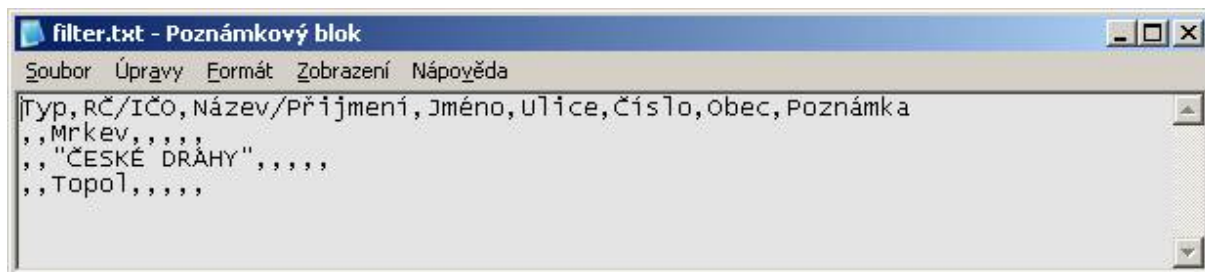
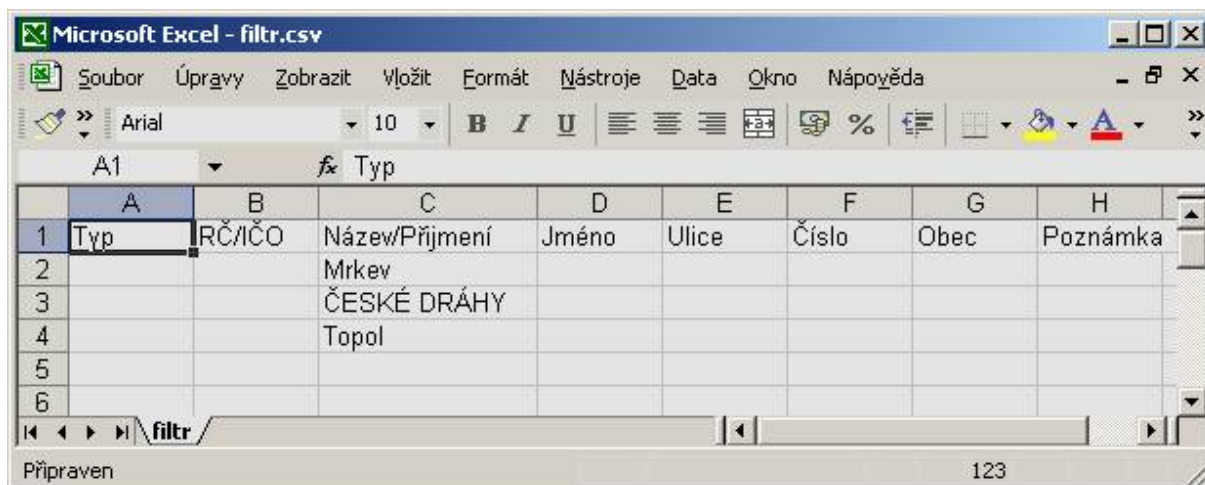
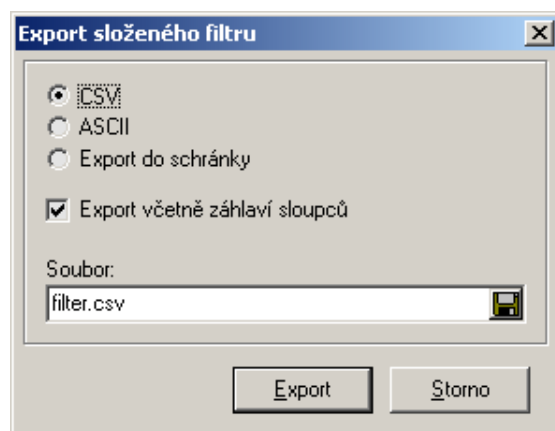
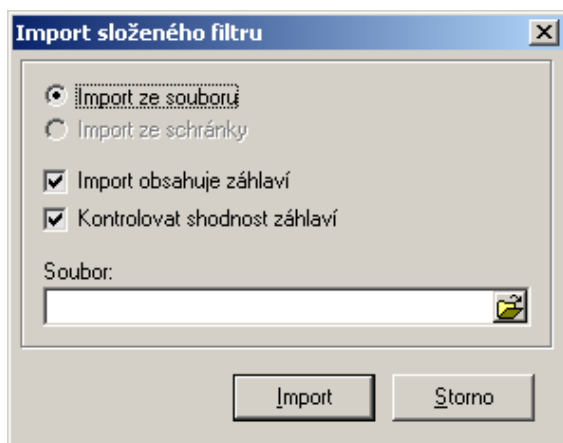

Funkce „**Výběr podle podmínek**“ z menu umožňuje výběr parcel pomocí srozumitelných pojmů v rozbalitelných číselnících. Odpovídá hodnotám, uvedeným v tabulkách jako číselná hodnota. Obsah formuláře takto vytvořeného filtru se zachovává po dobu práce s KEN 4 do dalšího použití.

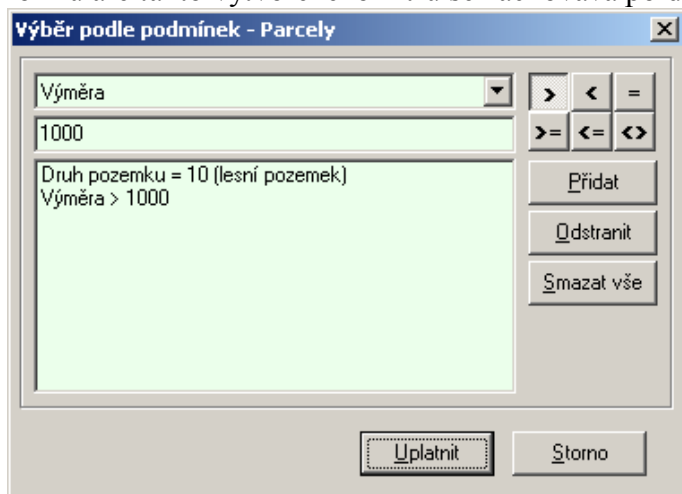

Číselník pro oprávněné subjekty

Typ
Typ
RC/ICO
Název/Příjmení
Jméno
Ulice
Číslo
Obec
Poznámka

Příklady číselníků pro parcely

Druh pozemku
2 (orná půda)
3 (chmelnice)
4 (vinice)
5 (zahradá)
6 (ovocný sad)
7 (trvalý travní porost)
8 (trvalý travní porost)
10 (lesní pozemek)
11 (vodní plocha)
13 (zastavěná plocha a nádvoří)

Způsob využití pozemku
4 (les jiný než hospodářský)
5 (lesní pozemek, na kterém je budova)
6 (rybník)
7 (vodní tok v korytě přirozeném nebo upraveném)
8 (vodní tok v korytě umělém)
9 (vodní nádrž přírodní)
10 (vodní nádrž umělá)
11 (zamokřená půda)
12 (společný dvůr)
13 (zbořeniště)

Příklady číselníků pro budovy

Typ budovy
1 (budova s číslem popisným)
2 (budova s číslem evidenčním)
3 (budova bez čísla popisného nebo evidenčního)
4 (rozestavěná budova)
5 (poschoďová garáž)

Způsob využití budovy
1 (průmyslový objekt)
2 (zemědělská usedlost)
3 (objekt k bydlení)
4 (objekt lesního hospodářství)
5 (objekt občanské vybavenosti)
6 (bytový dům)
7 (rodinný dům)
8 (stavba pro individuální rekreaci)
9 (stavba pro shromažďování většího počtu osob)
10 (stavba pro obchod)

Výpisy a exporty údajů z KÚ za parcelu a list vlastnictví

Po uplatněním filtrů je možné tato data prohlížet v tabulkách, ale pro srozumitelné a v praxi použitelné výstupy je možné data exportovat nebo vytisknout v elektronické podobě nebo i fyzicky na tiskárně.

Slouží k tomu tlačítka **Výpis, LV a Export**    Vzniklé výpisy lze prohlížet navigátorem a měnit zobrazení, až do vzniku nového výpisu. Nový výpis pak přepíše výpis starý.

Ukázka výpisu parcely :

KEN4 (Kompas - Evidence nemovitostí) [ISKN]

Lupa: 65% 1 / 3 Zavřít

Výpis údajů z katastru nemovitostí

Katastr. území: **Bylany**

Parcel. číslo: **6** Podlomení: **1** Označení mapy: 6780 List vlast.: 395

Druh čís.par.: Stavební parcela Typ parcely: Parcela KN

Výměra: 703 metrů čtverečních Druh pozemku: zastavěná plocha a nádvoří

Číslo popisné: 11 Spůsob využití:

ŘČ/IČO: 6704195773 Jméno/Město: BEDŘNÍK LUBOMÍR ING. CARUDIM

Podíl: 1/3 Charakterist.: Oprávněná fyzická osoba

ŘČ/IČO: 6911209855 Jméno/Město: BEGONIE MARTIN. CARUDIM

Podíl: 1/3 Charakterist.: Oprávněná fyzická osoba

ŘČ/IČO: 535210131 Jméno/Město: BEŠOVÁ IRENA. CARUDIM

Podíl: 1/3 Charakterist.: Oprávněná fyzická osoba

Listina

Typ listiny: Jiná listina ze dne Datum vyhot.: 4.5.1977

Zhotovitel: Poř.čís.zhot.:

Rak zhotovit.: Skratka:

Doplň. zhot.: POLVS:381977 KATUS:616567 LISTODRUK:50

Popis: Územní plánování bez účelu ze dne 1.12.1976

Listina

Typ listiny: Uzenění sonda ve věci Datum vyhot.:

Zhotovitel: Poř.čís.zhot.: 473

Rak zhotovit.: 1.1.1954 Skratka:

Doplň. zhot.: POLVS:1061982 KATUS:616567 LISTODRUK:85

Popis: ze dne 29.9.1954

Katastr. území: **Bylany**

Parcel. číslo: **6** Podlomení: **1** Označení mapy: 6780 List vlast.: 395

Druh čís.par.: Stavební parcela Typ parcely: Parcela KN

Výměra: 703 metrů čtverečních Druh pozemku: zastavěná plocha a nádvoří

Číslo popisné: 11 Spůsob využití:

ŘČ/IČO: 6704195773 Jméno/Město: BEDŘNÍK LUBOMÍR ING. CARUDIM

Podíl: Charakterist.: Oprávněná fyzická osoba

ŘČ/IČO: 6911209855 Jméno/Město: BEGONIE MARTIN. CARUDIM

Podíl: Charakterist.: Oprávněná fyzická osoba

ŘČ/IČO: 535210131 Jméno/Město: BEŠOVÁ IRENA. CARUDIM

Podíl: Charakterist.: Oprávněná fyzická osoba

Listina

Typ listiny: Jiná listina ze dne Datum vyhot.: 4.5.1977

Zhotovitel: Poř.čís.zhot.:

Rak zhotovit.: Skratka:

Doplň. zhot.: POLVS:381977 KATUS:616567 LISTODRUK:50

Popis: Územní plánování bez účelu ze dne 1.12.1976

vydávopopisatel Kancelář Katastrálního úřadu

strana 1

Ukázka výpisu „List vlastnictví“ :

KEN4 (Kompas - Evidence nemovitostí) [ISKN]

Lupa: 70% 1 / 1 Zavřít

VÝPIS Z KATASTRU NEMOVITOSTÍ

Okres: 3603 Chrudim Obec: 571245 Bylany
Území: 616567 Bylany List vlastnictví: 14

A. Vlastník, jiný oprávněný Identifikátor Podíl
Vlastnické právo
JASAN ZDENĚK, BYLANY 331206/517 1/1

B. Nemovitosti

Pozemky

Parcela	Výměra[m²]	Druh pozemku	Způsob využití	Způsob ochrany
st.33	201	sastavěná plocha a nádvoří		

Budovy

Část obce, č. budovy	Způsob využití	Způsob ochrany	Na parcele
Bylany, č.p. 39	objekt k bydlení		st.33

EI. Jiná práva - Bez zápisu

CI. Omezení vlastnického práva - Bez zápisu

DI. Jiné zápisy - Bez zápisu

E. Nabývací listiny a jiné podklady zápisu

Listina

◆ Kupní smlouva Vll 228/2000 ze dne 23.1.2000, právní účinky vkladu vznikly dne 25.1.2000

POLVS:102000 S-1700010/2000
RČ/IČO: 331206/517

Pro: JASAN ZDENĚK, BYLANY

F. Vztah bonitovaných půdně ekologických jednotek (BPEJ) k parcelám - Bez zápisu

datum tisku: 8.9.2004 16:58:49

Pohyb v tiskovém dokumentu má standardní ovládání, ale i některá vylepšení. Pro posun lze využít kolečka myši a dokument lze snadno exportovat.

Formuláře pro výpis

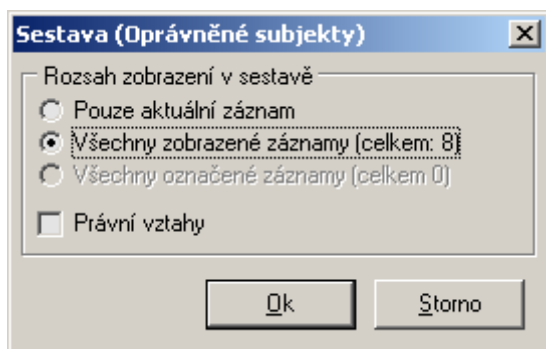

Přepnutím
do modulu
„Výpis“ je
možné
jednotlivé
výpisy

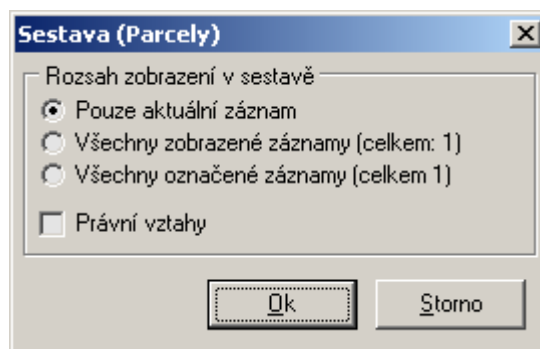

prohlížet a exportovat nebo vytisknout do rastrového formátu JPG, BMP, nebo textového formátu TXT, CSV, HTML, PDF, RTF, MSEXCEL.

Formuláře pro export výpisů

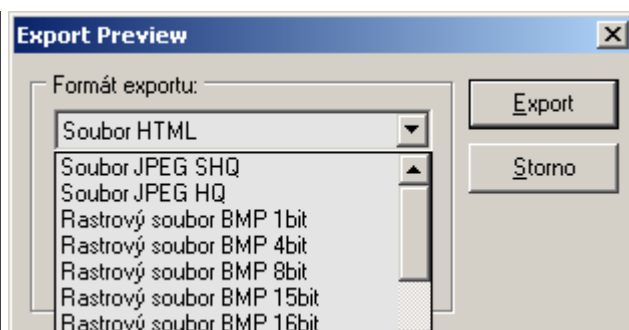
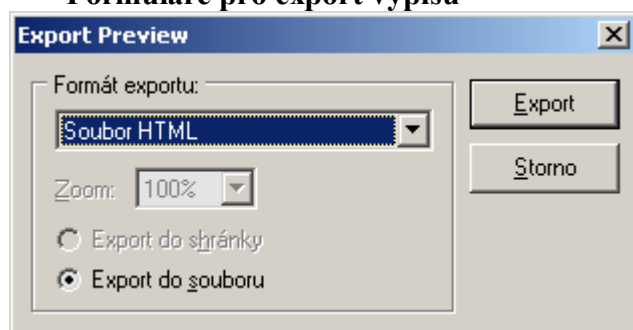

Formuláře pro export dat

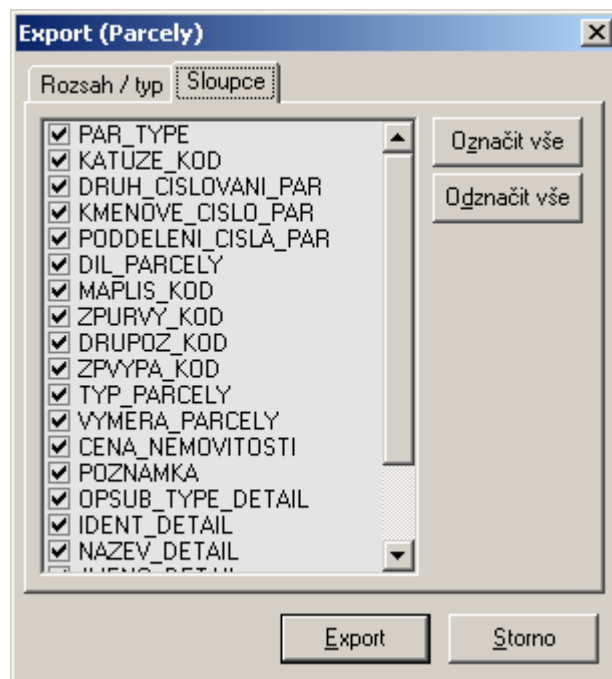
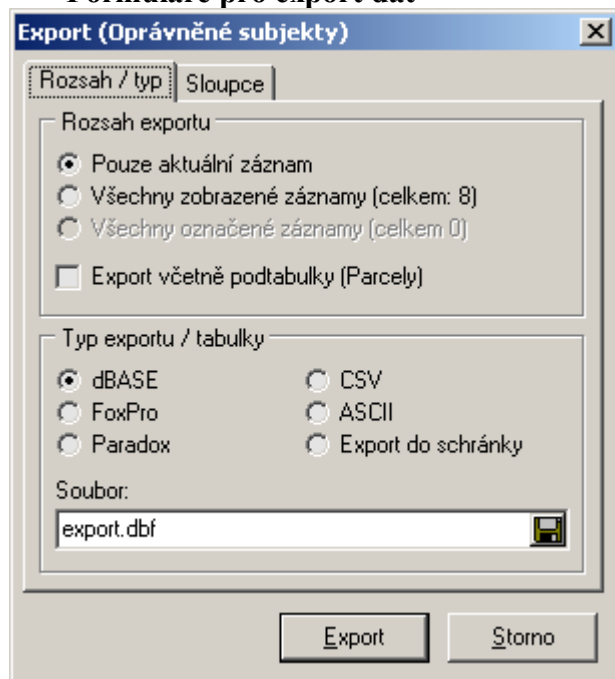

U exportu lze ovlivnit jak cílový formát dat, tak i výběr sloupců pro export. Nejvhodnější je export do MS Excelu přes schránku.

V rámci aktuálního sezení se uchovávají informace o vybraných sloupcích, takže je není nutné znovu označovat při omezování exportu. Po ukončení programu se vrátí nastavení sloupců pro export do původního stavu (viz obrázek „Export (parcely)“)



Zrušení výběru nebo filtru a návrat do základního postavení

Zrušení výběru se v KENu 4 provádí tlačítkem s trychtýřem a červeným křížkem .

Zrušení výběru uplatněné v KOMPASu 3 se neprojeví na výběru v KENu 4.

KEN 4 se vrátí do výchozího stavu, tedy na kompletní tabulku podle aktuálního modulu

ZPŮSOB SPOLUPRÁCE S GRAFIKOU KOMPASu 3.0

KOMPAS 3.0 je univerzální databázový grafický systém, který slouží pro různé komunální a firemní agendy propojující grafické a ekonomické údaje. Jako databázový SQL systém pro správu dat je využit systém Firebird.

KEN 4 používá vzorovou databázi ISKN.kdb KOMPASu 3.0, se kterým sdílí společná data.

Spolupráce s Kompasem3 se využívá při vybírání parcel podle různých podmínek. V Kompasu není výběr tak komfortní a vyžaduje znalost použití dotazů SQL.

Pro tuto spolupráci musí být spuštěn KOMPAS 3 s totožnou databází ISKN jakou používá KEN 4. Po výběru filtrem nebo jiným způsobem se záznamy označené modře nebo aktuální záznam poté, co stiskneme tlačítko exportu, přesunou do KOMPASu 3 a zde automaticky vykonají výběr a pozemky označí nastavenou barvou obrys a mřížovanou výplň. Nalezené objekty je pak možno dohledat v KOMPASu 3 tlačítky zobrazení výběru.

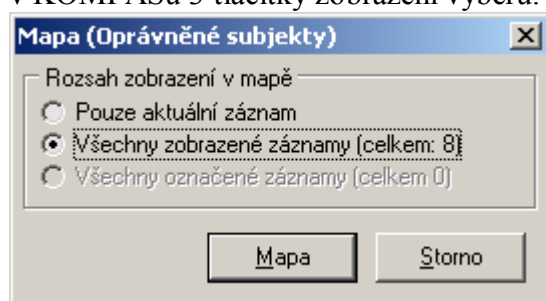

Po přenosu vybraných parcel z KOMPASu 3 se tyto naopak vyberou i v KENu 4, kde je možné získat při exportu společné údaje z dvojce tabulek „parcela – oprávněný subjekt“, „budova – oprávněný subjekt“ nebo „oprávněný subjekt - parcela“ a podobně.

Pravidla pro zajištění funkčnosti výběru v grafice KOMPASu 3

- 1) Spuštěný program KOMPAS 3
- 2) Otevřený projekt s databází totožnou s databází otevřenou v KENu 4
- 3) Stisknuté tlačítko KOMPASu 3  „Výběr provázaných objektů mezi tabulkami“ (toto není nutné pro přímou vazbu na grafiku parcely, ale umožňuje propojení na tabulku „oprávněné subjekty“)

KOMPAS 3 je vhodné využít pro výběr skupiny grafických objektů, protože má kromě jednotlivého ručního výběru možnost využít funkci „buffer“, umožňující komfortní výběr polygonem, kružnicí nebo jiným objektem.

bodový výběr

liniový výběr

plošný výběr

výběr obdélníkem

výběr kružnicí

centrovat buffer

zobrazit celý buffer

zrušit buffer

z vybraných objektů vytvořit buffer

výběr objektů bufferem

modifikace bufferu

z bufferu vytvořit objekt



modifikace objektu bufferem

Ukázka vybraných objektů v KOMPASu (světle modrý obrys a křížová výplň ploch)

